

取扱説明書

犬・猫用

T216 自動給餌器

pokopo ez

保管用



目次

1. 安全上の警告・注意
2. 各部の名称・梱包内容
3. ご使用方法
4. お手入れ方法
5. 故障かな？と思ったら
6. 本体仕様
7. 無償交換保証規定

お買い上げありがとうございます。
ご使用前に必ず本取扱説明書をお読みのうえ、正しくお使いください。
お読みになった後はこの取扱説明書をお使いになる方がいつでも
見られるところに必ず保管してください。

製品の改良のために予告なく仕様を変更することがございます。このため掲載している写真
やイラストが実際の製品と異なる箇所がある場合がございます。あらかじめご了承ください。

1. 安全上の警告・注意



警告

内容を無視して誤った取り扱いをすると死亡または重傷を負う可能性がある
内容を示しています。

・絶対に分解・改造はしないでください。

乾電池について

- ・乾電池を火の中に投入したり、ショート・分解したりしないでください。
(乾電池の発熱・破裂・液漏れによるけがや周囲汚損の原因)
- ・指定外の乾電池を使わないでください。
- ・新しい乾電池と古い乾電池を混ぜて使わないでください。
- ・メーカーや銘柄の異なる乾電池を混ぜて使わないでください。(事故・けがの原因)
- ・乾電池に表示してある注意内容を必ずお守りください。
- ・乾電池は⊕⊖極を確かめ、正しく入れてください。
- ・使い切った乾電池は、すぐに取り出してください。
- ・長期間使用しないときは、乾電池を取り出してください。
- ・使用推奨期限内の乾電池を使用してください。(乾電池の発熱・破裂・液漏れによるけがや周囲汚損の原因)
- ・乾電池の液が目に入ったら放置しないでください。
すぐに多量の水で洗い流し、医師の指導を受けてください。(事故・けがの原因)

異常・故障時

- ・異常・故障時には直ちに使用を中止し、乾電池を抜き、ACアダプターはコンセントから抜いてください。
(事故・感電・ショートによる発煙や発火の原因)



注意

内容を無視して誤った取り扱いをすると軽傷を負う可能性または財産に損害が
発生する可能性がある内容を示しています。

- ・犬または猫専用です。それ以外の目的で使用しないでください。
- ・ドライタイプのペットフード以外のものは入れないでください。
- ・本製品は屋内専用です。屋外では使用しないでください。
- ・水がかかる場所で使用しないでください。
- ・乳幼児の手の届くところで使用しないでください。
- ・作動中に、フード排出口、フードタンク内に指をいれないでください。
- ・本体に衝撃・振動などを与えないでください。

2. 各部の名称・梱包内容

各部の名称 ※乾電池、ACアダプター、乾燥剤は同梱していません。

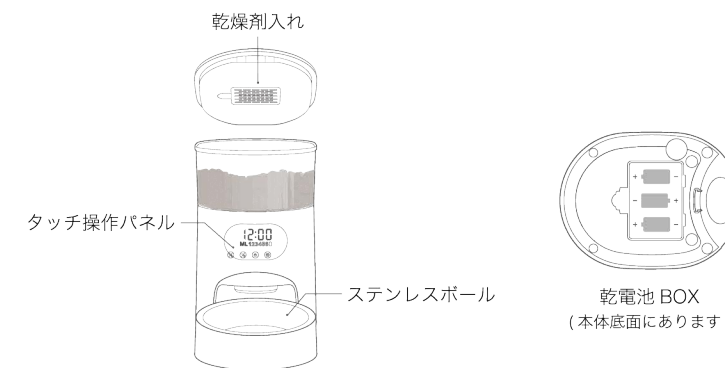

梱包内容

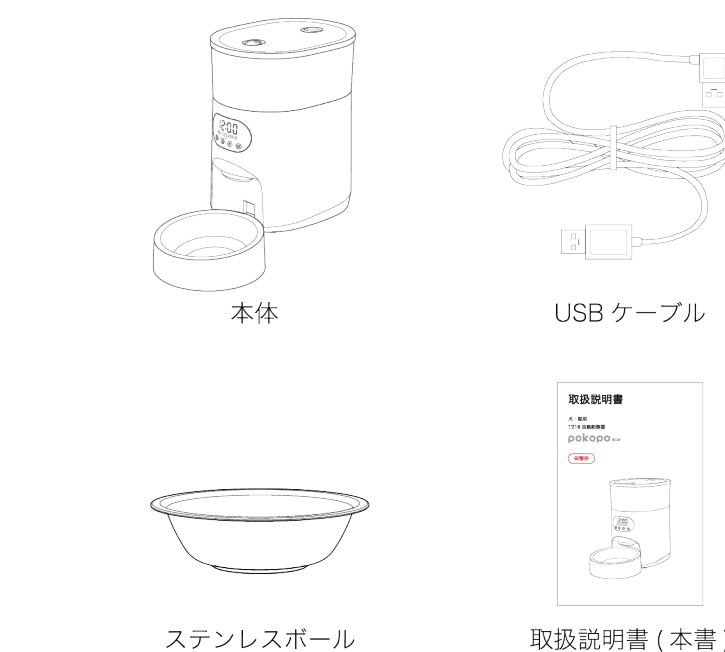

3. ご使用方法

電源接続方法は下記3通りあります。

1. 乾電池 (別売) のみ
2. ACアダプター (別売) のみ
3. 乾電池とACアダプター
この場合、ACアダプターが優先となります。停電時などは自動的に乾電池に切り替わります。

1 乾電池を入れる。

1. 電池蓋を開ける
2. ⊕⊖を確認し、単一乾電池を3本入れる。
3. 電池蓋を閉める。



2 USBケーブルを接続する。

USBケーブル差込口は本体裏面にあります。

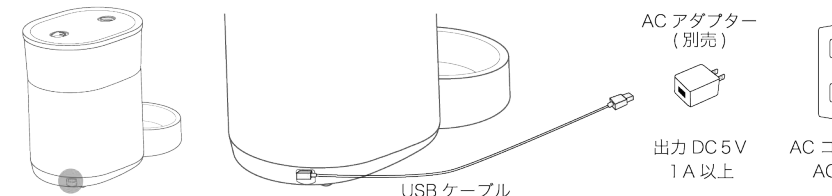

注意 犬や猫がUSBケーブル、ACアダプターをいたずらしたり噛んだりしない様にしてください。
感電火災の原因になります。

3 餌皿とステンレスボールをセットする。

1. 右図のように餌皿を本体にセットする。
2. ステンレスボールをセットする。

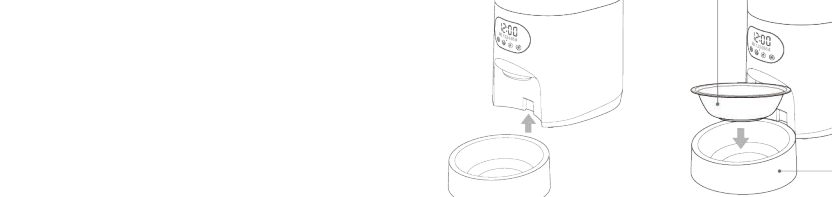

4 乾燥剤を入れる。

上蓋の裏側にある乾燥剤入れにお持ちの乾燥剤を入れる事ができます。(乾燥剤は同梱していません)
乾燥剤を入れると、餌の湿気防止効果があります。

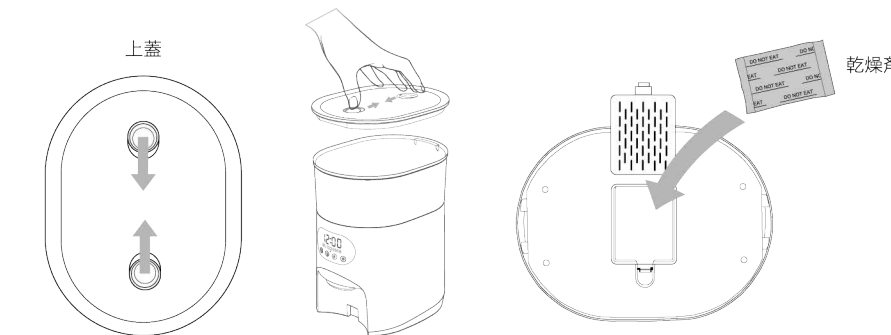

注意 乾燥剤を誤って犬・猫が食べる事のないよう、乾燥剤の蓋をしっかりと閉め、本体の蓋も
しっかりと閉めて十分注意してください。

5 ペットフードを入れる。

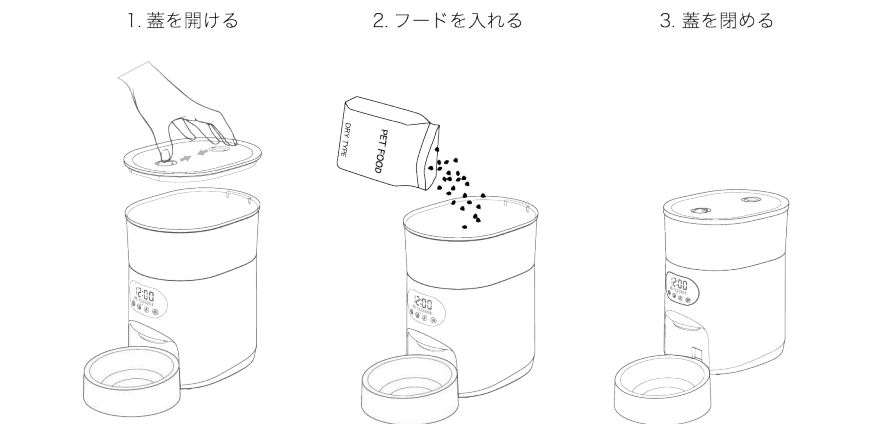

注意 ペットフードはドライタイプで、粒形状が揃った、直径 10 mm以下のものをお使いください。

6 表示パネル



7 電池残量表示

電池残量表示	電池残量
表示なし	良好
点灯	電池残量が少なくなっています
点滅	電池残量が不足しています
2 回点滅	電池を交換してください

8 キーロック及びロック解除方法

- ・ペットがタッチパネルを触って誤動作しない様、キーロック機能があります。
- ・キーロック解除モードで **Ⓚ** ボタンを 3 秒以上長押しすると、“ピー” とピープ音が 1 回鳴り、キーロックモードになります。
- ・キーロックモードで **Ⓚ** ボタンを 3 秒以上長押しすると、“ピッピー” とピープ音が 2 回鳴り、キーロック解除モードになります。

9 自動 OFF 機能

3分間、操作がないと、自動的に LED が消灯しキーロックモードになります。

10 現在時刻設定

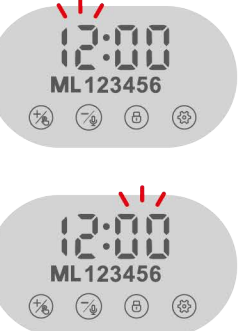

1. キーロック解除モードにしてください。 **8** キーロック及びロック解除方法 参照。
2. **Ⓚ** ボタンを 3 秒以上長押しして、設定モードにしてください。
この時、時間表示が点滅します。
3. **➕** ボタンと **➖** ボタンで、時間を設定してください。
短く押すと 1 つずつ変わります。押し続けると連続して変わります。
4. **Ⓚ** ボタンを短く押してください。分表示が点滅します。
5. **➕** ボタンと **➖** ボタンで、分を設定してください。
6. 最後に **Ⓚ** ボタンを 3 秒以上長押しすると“ピー” とピープ音が 1 回鳴り設定を終了します。

11 フードを最初に補給した時

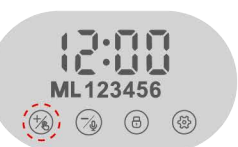

- 最初の給餌量を安定させるために下記操作をしてください。
1. キーロック解除モードにしてください。 **8** キーロック及びロック解除方法 参照。
 2. **➕** ボタンを短く押すと 1 ポーション (約 5g) のフードが給餌されます。
これを 3 回繰り返してください。

12 自動給餌設定



- 給餌 ON
- 給餌 OFF
1. キーロック解除モードにしてください。 **8** キーロック及びロック解除方法 参照。
 2. **Ⓚ** ボタンを 3 秒以上長押しして設定モードにしてください。
この時、時間表示が点滅します。
 3. **Ⓚ** ボタンを短く 2 回押してください。給餌モードメモリ 1 の設定モードになり、左記のように表示が点滅します。
 4. **➕** ボタンを押すと給餌モードが ON、
➖ ボタンを押すと給餌モードが OFF になります。

【給餌モードを ON にした時】

1. **Ⓚ** ボタンを短く押すと、時間表示が点滅します。
2. **➕** ボタンと **➖** ボタンで、給餌時間を設定してください。
3. **Ⓚ** ボタンを短く押すと、分表示が点滅します。
4. **➕** ボタンと **➖** ボタンで、給餌時間を設定してください。
5. **Ⓚ** ボタンを短く押すと、給餌量 (ポーション) 表示が点滅します。
6. **➕** ボタンと **➖** ボタンで、給餌量を設定してください。
1 P (ポーション) で約 5g 給餌されます。

7. **Ⓚ** ボタンを短く押すと、給餌メモリー 2 の表示が点滅します。
8. 給餌メモリ 1 で設定した時と同様の手順で設定してください。
給餌メモリは 6 通り設定できます。
9. 最後に **Ⓚ** ボタンを 3 秒以上長押しすると、“ピー” とピープ音が 1 回鳴り設定を終了します。

【給餌モードを OFF にした時】

1. **Ⓚ** ボタンを短く押すと、給餌メモリー 2 になります。
 - ・ ON にした場合は、上記同様給餌内容を設定してください。
 - ・ OFF にした場合は、 ボタンを短く押すと給餌メモリ 3 になります。
2. 最後に **Ⓚ** ボタンを 3 秒以上長押しすると“ピー” とピープ音が 1 回鳴り設定を終了します。

13 録音再生



1. キーロック解除モードにしてください。 **8** キーロック及びロック解除方法 参照。
2. **➖** ボタンを押し続けてください。
最初に“ピッ”と 1 回鳴り録音が始まります。
10 秒後に“ピッピー”と 2 回なり録音が終了します。
録音終了後自動的に録音した内容が 1 回再生されます。
➖ ボタンを押すと録音した内容が再生されます。
3. 録音した内容を消去したい時
キーロック解除モードで、**➖** ボタンを長押しし“ピッ”と 1 回鳴ったら直ぐに **➖** ボタンを離してください。録音した内容が消去されます。

※最大で 10 秒録音可能です。

※自動給餌が開始されると、開始と同時に録音した内容が 3 回繰り返し再生されます。

4. お手入れ方法

フードタンクは右図の様に取り外す事が出来ます。
食用洗剤などを使用して水洗いしてください。

洗浄後は、水気をよく拭き取り、十分に乾燥させてから
本体に取り付けてください。

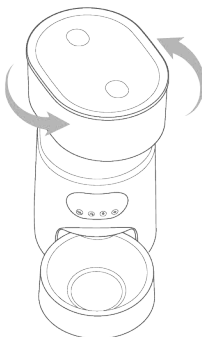

△注意 本体は水洗いしないでください。電気部品等故障の原因となります。

5. 故障かな？と思ったら

症状	原因	対処
動作しない	乾電池が正しくセットされていない	乾電池を正しくセットしてください。 3. ご使用方法 1. 乾電池を入れる 参照。
	乾電池残量がない	乾電池を新しいものに交換してください。 3. ご使用方法 ⑦ 電池残量表示 参照。
	お使いの AC アダプターの出力電圧及び電流が不足している	出力電圧が DC5V 及び電流が 1 A 以上の AC アダプターをご使用ください。
動作するがフードが出ない	フードの粒形状が大きすぎる、または揃っていない	フード粒形状の揃った、直径 10 mm 以内のものをご使用ください。
	ウエットタイプのフードを使っている	ドライタイプのフードをご使用ください。
	フードタンクが詰まっている	フードタンクを外し、フード出口付近に詰まりがないか確認してください。
	フード出口付近が油污れ等で固まり、回転部品の動きが鈍くなっている	フードタンクを外し、よく清掃してください。4. お手入れ方法 参照。
設定した量のフードが出ない	フードタンクが正しくセットされていない	フードタンクを正しくセットしてください。4. お手入れ方法 参照。
設定した時間にフードが出ない	乾電池残量がない	乾電池を新しいものに交換してください。 3. ご使用方法 ⑦ 電池残量表示 参照。

※対処しても症状が改善されない場合は、発売元までご連絡ください。

6. 本体仕様

電源	単一乾電池3本 USB Type-A (DC5V, 1A以上)
サイズ	幅: 190mm × 奥行: 299mm × 高さ: 374mm
重量	1.8kg(フード含まず)
タンク容量	3.5L
給餌設定回数	6回/ 24時間
給餌量	40分割/ 1回
録音時間	最大10秒
製造	中国

7. 無償交換保証規定

1. 保証期間はお買い上げ日より1年です。保証期間内に正常な使用状態でご使用の場合に限り品質を保証しております。万一保証期間内で故障がありました場合は、弊社所定の方法で無償交換いたしますので輸入発売元までご連絡ください。その際、お買い上げ時のレシートが必要になりますので大切に保管ください。
2. 次のような場合は保証期間内でも有償交換になります。
 - (1) レシートをご提示いただけない場合。
 - (2) 故障の原因が取扱い上の不注意による場合。
 - (3) 故障の原因がお客様による輸送・移動中の衝撃による場合。
 - (4) 天変地異、ならびに公害や異常電圧その他の外部要因による故障及び損傷の場合。
 - (5) 譲渡や中古販売、オークション、転売などご購入された場合。
3. お客様ご自身による改造または修理があったと判断された場合は、保証期間内での交換もお受けいたしかねます。
4. 本製品の故障またはその使用によって生じた、直接・間接の障害については弊社はその責任を負わないものとします。
5. 本製品は一般的なご家庭での使用を前提として設計しております。用途以外でご使用された場合は、保証期間内での交換もお受けいたしかねます。また、その使用によって生じた直接・間接の障害については弊社はその責任を負わないものとします。
6. 交換ご依頼品を郵送、またはご持参される場合の諸費用は、お客様のご負担となります。
7. 弊社以外のルートで輸入された製品の場合、弊社では一切対応いたしかねます。

【発売元】 **イツワ商事株式会社** <https://www.itsuwa.co.jp>
TEL 06-6761-0806 受付時間 平日 9:00-17:00